SERI 경제 포커스

2007.1.22 (제127호)

2007년 설비투자의 세 가지 위험 요인

목차

FOCUS 1

1. 최근 설비투자 추이

2. 2007년 설비투자의 세 가지 위험 요인

3. 전망 및 시사점

주간 금융지표 12

경제일지 13

경제통계 16

작 성: 정형민 수석연구원
(serijung@seri.org)
02-3780-8387
감 수: 홍순영 연구위원
(serihsy@seri.org)
02-3780-8104

삼성경제연구소

1. 최근 설비투자 추이

최근 설비투자는 호조세

□ 2006년 중 설비투자는 제조업과 비제조업 투자가 모두 확대되며 3/4분기까지 8.1% 증가

- 2005년 이후의 내수회복이 이어지면서 상반기 중 도소매업, 운수창고업, 통신업 등의 비제조업 투자가 증가
  - · 내수산업인 비제조업체 수요가 대부분인 운수장비 투자는 2006년 1/4분기 중 전년동기대비 25.7% 증가

- 하반기 들어 수출호조에 따라 제조업 투자가 기계류를 중심으로 확대
  - · 수출호조로 반도체 및 영상음향통신, 기타운송장비, 석유화학 등 부문의 투자가 설비투자를 주도
  - · 제조업 비중이 큰 기계류 투자가 2/4분기와 3/4분기 중 각각 9.7%와 11.9% 증가했으며 제조업 기계수주도 30% 내외의 높은 증가세를 유지

설비투자 관련 지표 추이

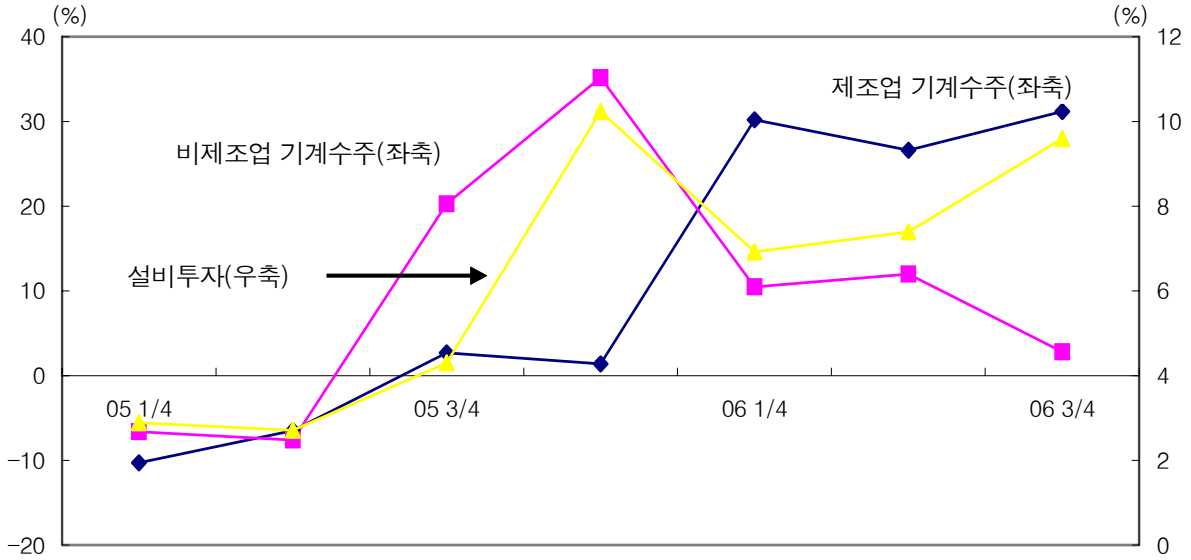

자료: 통계청 Kosis DB, 한국은행 Ecos DB

□ 2007년 설비투자가 최근의 호조세를 이어갈 가능성에 대한 기대와 함께 우려가 제기

- 2000년대 이후 설비투자는 연평균 증가율과 경제규모대비 설비투자수준이 크게 하락한 실정
  · 이에 따라 경제의 생산설비 확충이 둔화되고 잠재성장력 하락에 대한 우려가 높은 상황

- 2007년 중 한국경제는 대내외 불확실성이 큰 편으로 경제성장세의 지속 여부가 불확실
  · 최근 수년간 지속된 원화강세의 심화, 부동산버블 붕괴에 따른 가계 부실화, 대선으로 인한 정책혼란 등 각종 리스크 요인이 존재
  · 수출과 내수가 모두 전년에 비해 둔화되면서 2006년에 비해 경제성장세가 하락할 가능성

- 2007년 설비투자에 영향을 미치는 주요 요인들 및 그 영향을 살펴보고 전망 및 정책적 시사점을 도출

2. 2007년 설비투자의 세 가지 위험 요인

① 경기둔화

해외 및 국내수요가 모두 둔화

□ 세계경기가 2006년에 비해 둔화되면서 수출에 의존하는 제조업 투자도 둔화

- 제조업 투자는 자동차, 조선, 반도체, 무선통신기기, 석유화학 등 수출 관련산업이 큰 비중을 차지하며 수출에 크게 의존

· 2005년 산업은행 설비투자계획조사에 의하면 제조업 투자 중 10대 수출산업[1]의 비중이 75%에 달하는 수준

수출과 제조업 투자 증가율 추이

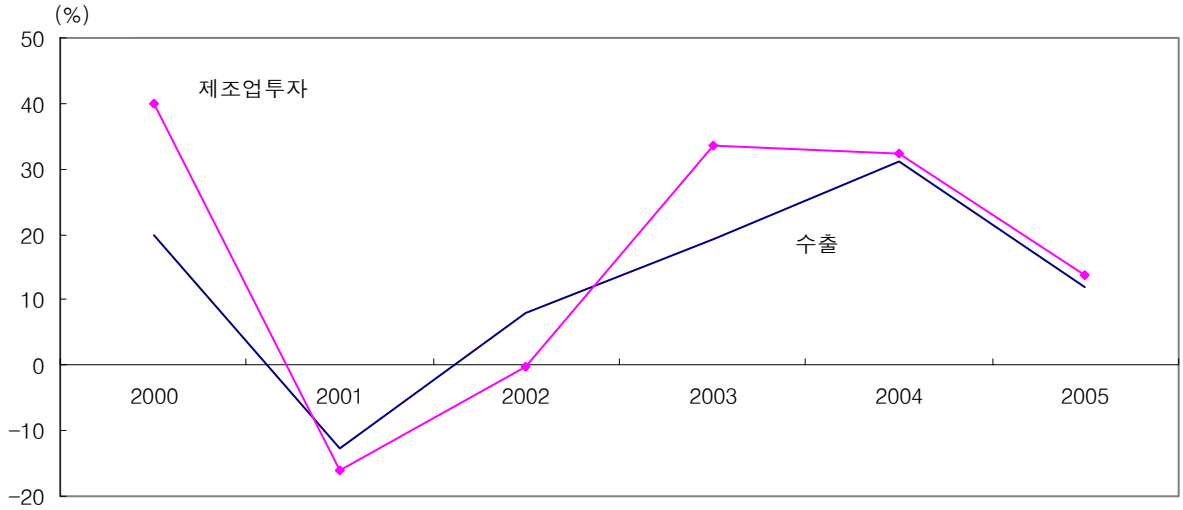

자료: 한국은행 "기업경영분석" 각호, 무역협회 DB

- 2007년 세계경제는 2006년에 비해 성장세가 약화되면서 수출수요의 증가세도 둔화될 전망
  · 세계경제는 중국, 인도 등 개도국들의 성장은 견조하나 미국 등 선진국의 경기둔화로 2006년에 비해 성장률이 다소 하락
  · 이에 따라, 최근의 수출에서 나타나는 ASEAN, 중남미 등 개도국의 신장세가 2007년에도 이어질 가능성[2]

세계경제 성장률 전망

(단위: %)

	세계	미국	EU	중국	인도	ASEAN-4
2006	5.1	3.4	2.4	10.0	8.3	5.0
2007	4.9	2.9	2.0	10.0	7.3	5.6

주: ASEAN-4: 인도네시아, 말레이시아, 태국, 필리핀
자료: IMF, World Economic Outlook, Sept. 2006

[1] 10대 수출산업: 자동차, 반도체, 무선통신기기, 일반기계, 선박, 철강, 석유화학, 컴퓨터 및 가전, 섬유, 공작기계

[2] 2006년 중 지역별 수출증가율은 미국(5.0%), EU(11.4%) 등 선진국에 비해 ASEAN(17.5%), 중동(17.9%), 중남미(34.6%) 등 개도국에서 크게 높았으며 이에 따라 개도국들에 대한 수출비중이 상승

- 개도국 수출이 확대되나 선진국 경기둔화로 수출수요는 개선되기 어려울 전망
  - 특히, 개도국들에 대한 수출품들은 선진국에 비해 저가품으로 기존 생산설비를 가동하여 대응하면서 신규설비 투자에 대한 필요성이 떨어짐

□ 민간소비도 증가율도 2007년에는 3.7%로 2006(4.1%)에 비해 하락하면서 비제조업 투자의 증가세가 약화

- 비제조업은 운수창고, 도소매, 통신업 등의 내수산업이 대부분으로 소비에 민감
  - 소비침체 기간이었던 2003~04년 중 비제조업 기계수주와 운수장비투자가 모두 마이너스를 기록

- 2007년의 민간소비는 임금상승폭 둔화와 대선 등으로 인한 소비심리 약화, 가계부채의 상환부담 증가 등으로 증가세가 둔화
  - 민간소비 증가세가 점차 둔화되면서 비제조업 기계수주 증가율도 2006년 상반기의 11.2%에서 7~11월 중 3.5%로 하락

② 원화절상

환율하락으로 인한 기업수익성 악화

□ 최근 수년간 계속되는 원화절상이 2007년에도 이어지면서 수출기업들의 수익성이 악화

- 연평균 원/달러 환율은 2005년 1024원에서 2006년 955원으로 하락한 후 2007년에도 하락세를 지속할 전망

- 환율하락의 지속으로 인한 기업의 수익성 하락으로 현금흐름이 감소하면서 투자에 부정적인 영향

- 환율하락이 이어지면서 제조업체들의 매출액 영업이익률은 2004년 7.6%에서 2005년과 2006년 상반기 중 6.1%로 하락하였으며 3/4분기 중 6.0%까지 하락
- 상장·등록법인 제조업체 중 적자업체 비중도 2006년 1/4분기 중 26.8%에서 3/4분기 중 33.9%로 증가[3)]

□ 원/달러 환율과 수출기업 수익성간의 관계는 2000년대에 들어 다소 약화

- 90년대에는 수출기업의 매출액영업이익률이 원화가 미달러화에 대해 절하된 시기(1991~94년, 97년) 중 상승하는 모습

- 2000년대에 들어 수출품들의 품질경쟁력 향상, 부품·소재의 수입확대에 따른 비용절감 및 기업들의 원가절감 노력 등으로 상관관계는 약화
  - 2001년 중 환율상승에도 불구하고 미국 경기침체로 인한 수출 감소로 수익성이 악화됐으며 2004년에는 IT경기 호황에 힘입어 수익성이 상승
  - 그러나 원고가 본격화된 2005년 이후 제조 수출업체들의 영업이익률은 5.6%로 하락한 데 이어 2006년 중에도 3/4분기까지 5.2%로 하락

환율과 제조 수출업체의 매출액 영업이익률 추이

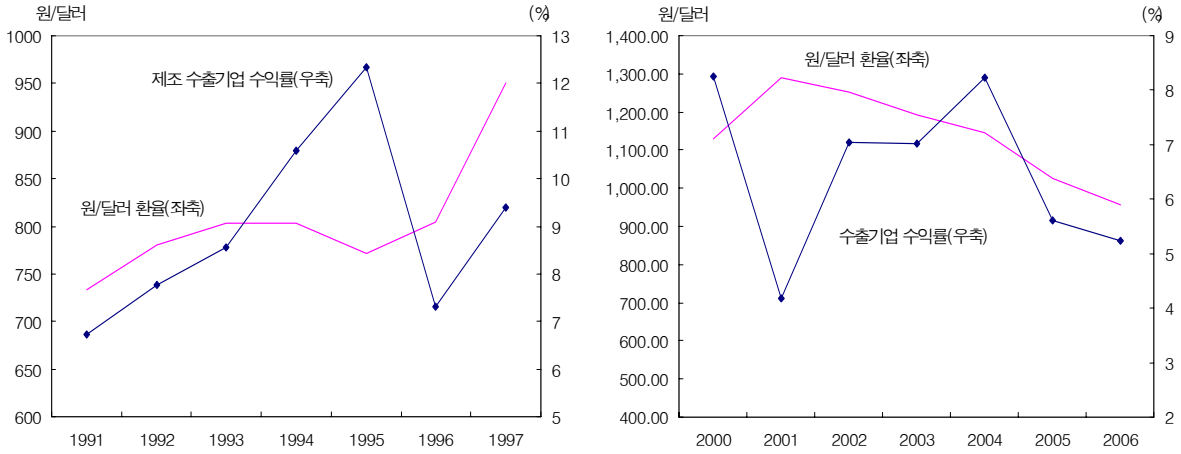

자료: 한국은행 Ecos DB

3) 한국은행, "2006년 3/4분기 기업경영분석 결과"

□ 기업의 수익성과 설비투자간에는 뚜렷한 正의 관계가 존재

- 환율하락의 지속으로 인한 수익성 하락으로 기업의 현금흐름이 감소하면서 투자에 부정적인 영향

- 제조업체들의 수익성이 하락한 2001년 중 투자가 감소했으며 수익성이 상승한 2003년과 2004년에는 투자가 크게 증가

제조업 매출액 영업이익률 및 설비투자 증가율 추이

(단위: %)

	2000	2001	2002	2003	2004	2005
이익률	7.4	5.5	6.7	6.9	7.6	6.1
투자 증가율	40.0	-16.0	-0.2	33.5	32.2	13.8

자료: 한국은행, "기업경영분석" 각호, Ecos DB

수입자본재 비중 확대로 수출의 투자유발효과 약화

□ 설비투자에서 수입 자본재가 차지하는 비중이 지속적으로 증가

- 2005년 중 설비투자에서 수입자본재 비중이 50%를 돌파하여 국산 자본재 비중을 상회
  - 특히, 특수산업용 기계와 정밀기계 투자의 수입자본재 비중이 2004년 중 각각 54.3%와 90.7%까지 상승
  - 2006년 중에도 기계류 수입 증가율은 15.8%로 2002년 이후 두 자리수의 증가율을 유지

설비투자의 수입자본재 의존도

(단위: %)

	2000	2001	2002	2003	2004	2005
설비투자	37.0	32.6	34.3	40.9	49.3	51.7
기계류	43.2	40.9	42.7	48.5	54.5	-
특수산업용기계	51.9	48.9	49.2	51.8	54.3	-
정밀기계	82.2	83.6	84.8	86.8	90.7	-

자료: 한국은행(2005.8) "수출의 설비투자 유발효과 분석"

□ 원고로 수입자본재 선호가 높아지면서 수출의 투자유발 효과가 제한

- 환율과 수입자본재 비중과는 負의 상관관계
  · 1995년부터 2005년까지 수입자본재 비중과 대비환율간의 상관관계는 -0.48로 환율이 하락하면서 수입자본재 비중이 상승하는 것으로 분석

- 자본재 수입은 곧바로 설비투자 증가로 연결되나 국내 기계·장치산업에 의한 2차적인 투자유발 효과가 미흡

환율과 수입자본재 비중 추이

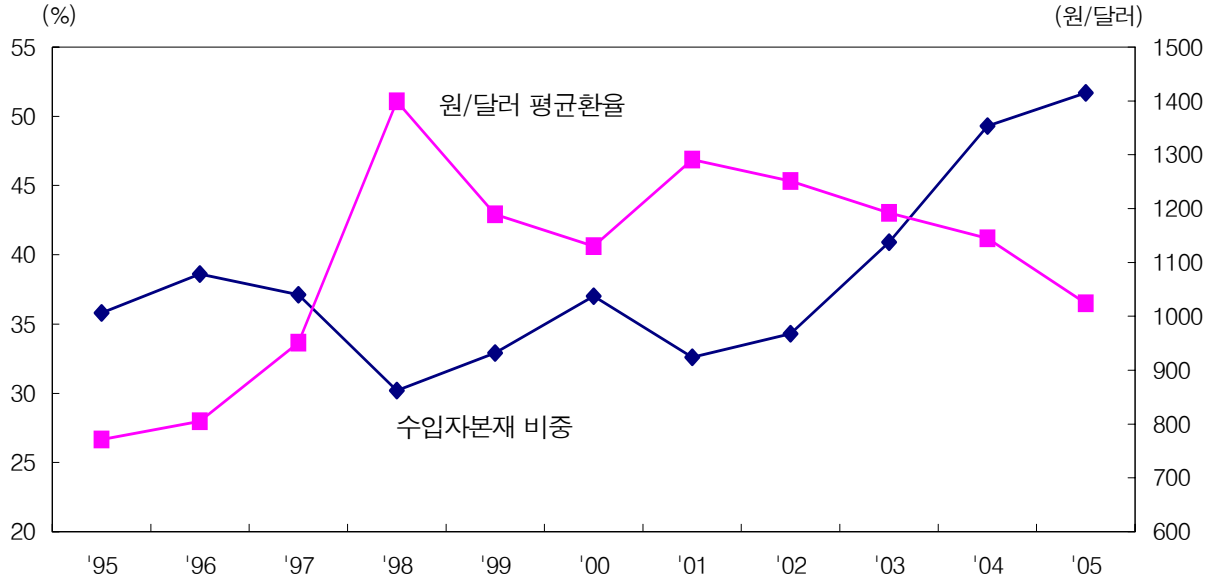

주: 2005년은 1/4~3/4분기
자료: '설비투자행태의 구조변화 분석', 한국은행(2006.1), 한국은행 Ecos DB

③ 불확실성 증대

2007년 중 다양한 리스크 요인들이 존재

□ 2007년의 한국경제는 대선으로 인한 정책기조의 일관성 저해, 북핵문제, 부동산발 경기후퇴 가능성 등 다양한 리스크요인들이 존재

- 투자는 변동성이 생산이나 소비에 비해 월등히 높고 경제심리에 의해 크게 좌우되는 경향
  - 설비투자 증가율의 표준편차는 18.0%로 민간소비(5.1%)나 GDP(4.1%)에 비해 크게 높음[4)]
  - 경제심리의 불확실성과 설비투자간에는 뚜렷한 부의 관계가 존재[5)]

- 2007년의 각종 리스크 요인들이 현실화될 경우 투자활동이 크게 위축될 가능성

□ 경제정책의 일관성이 저해될 경우 불확실성이 커지면서 투자심리가 위축

- 대선 등으로 경제정책의 일관성이 저해되고 부처간 이견, 여야간 대치정국으로 기업활동관련 입법이 지연될 가능성
  - 실제로 대선이 있는 해에는 설비투자 증가율이 이전 3년 이동평균 증가율을 하회하는 경향
  - 특히 기업들이 공격적 투자 마인드를 요구하는 신규투자(신제품생산 투자)에 소극적인 모습을 보이는 경향
  - 한국은행이 발표하는 기업경기조사에 의하면 2006년 말로 가면서 경영애로사항으로 불확실한 경제상황을 지목하는 응답의 비중이 증가:
    * 제조업체(%): 1/4분기:6.8 → 4/4분기:9.4, 비제조업체(%): 1/4분기: 9.3 → 4/4분기:13.3

---

4) 80년대 이후 분기별 실질변수 기준

5) 설비투자 증가율t = 3.0 + 0.39 * 산업생산증가율t - 0.18 * 불확실성t-2 + 오차항t
(1.09) (2.27) (-1.86)

* 괄호 안은 t-값으로 산업생산증가율은 5%, 불확실성 변수는 10%수준에서 유의함

** 경제심리의 불확실성 변수는 한국은행 기업경기실사지수 중 제조업황 전망치과 실적치간의 차이의 직전 6개월간의 분산을 대리변수로 이용하였으며 2003년 이후 월별자료를 이용하여 추정

신제품 생산관련 설비투자 증가율 추이

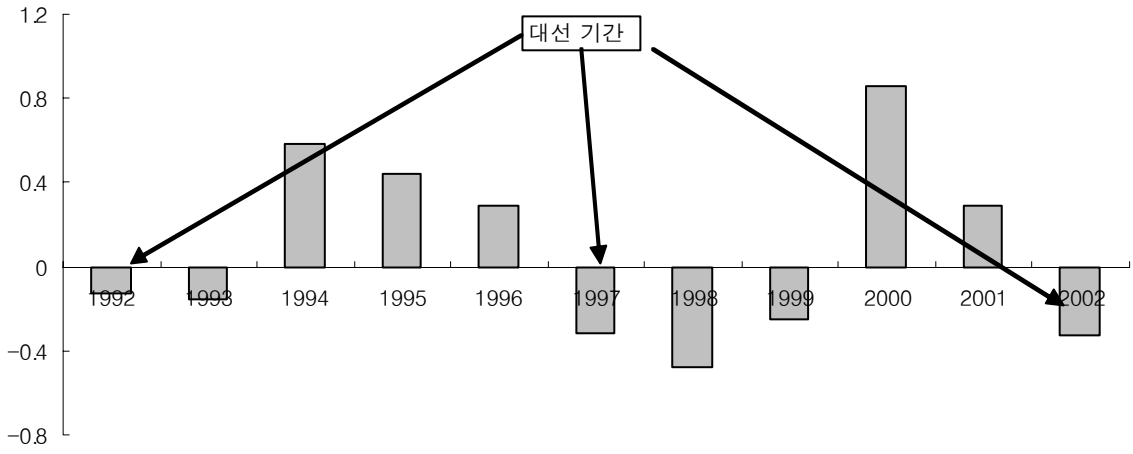

자료: 산업은행 "설비투자 계획조사" 각호

□ 북핵리스크가 위기상황으로 발전하거나 부동산버블이 터질 경우 설비투자에 악영향

- 북핵문제가 고조될 경우 기존 시설의 유지, 보수를 제외한 신규설비 투자가 지연 및 위축될 가능성
  · 신규설비 및 설비확장 투자는 전체 설비투자의 71.4%를 차지[6)]

- 부동산가격이 크게 하락하면서 금융건전성을 위해 신규대출 및 만기연장 등이 제한될 경우 가계부실로 인해 소비가 부진할 가능성
  · 2003~04년간의 소비침체기간 중 비제조업 투자가 감소세를 기록

3. 전망 및 시사점

2007년 설비투자 증가세는 6%내외로 둔화

□ 2007년 중 경제성장세의 둔화, 원고 및 경제의 불확실성으로 인한 투자심리 저하는 설비투자의 증가세를 제약

[6)] 2005년 기준, 산업은행(2006.2), '설비투자계획조사'

- 수출과 민간소비의 증가세가 모두 둔화되면서 제조업과 비제조업 투자 증가율이 하락
  - 하반기 중 세계경제가 회복세로 전환되고 IT경기가 상승하면서 설비투자 증가율은 상반기에 비해 소폭 상승

- 원고로 인한 수출기업들의 채산성 하락도 기업투자 확대를 제한
  - 최근까지 수출이 견조한 증가세를 지속하는 모습이나 기업들의 손익분기점에 점차 가까워 지는 환율수준이 부담으로 작용

- 대선으로 인한 정책기조 혼란, 각종 리스크요인의 존재도 기업 투자심리에 부정적인 영향

□ 종합적으로 2007년의 설비투자는 대내외적인 제약요인으로 증가세가 전년에 비해 둔화되며 6.0%내외의 증가율을 기록할 전망

기업투자 환경조성을 위한 정책을 일관적으로 추진

□ 경제정책의 기조를 일관성있게 유지하여 정책혼선을 방지하고 선거를 전후한 노사불안을 방지

- 정책의 기조를 성장을 위한 기업친화적 환경조성에 두고 이를 지속적으로 추진하는 것이 필요
  - 수도권 입지규제, 출자총액제한 등 기업투자와 관련된 각종 규제에 대한 완화정책을 지속적으로 추진하여 투자확대와 신산업 진출을 도모

- 대립적이고 소모적인 노사관계를 지양하고 불법파업에 대해서는 법과 원칙을 명확히 하여 기업의 투자의욕을 제고
  - 노동단체들도 삶의 터전이 되는 기업에 대한 과도한 요구를 지양하고 협력적 분위기 조성에 노력

□ 기업들도 위기를 기회로 활용하는 지혜가 요구

- 끊임없는 기술개발과 혁신으로 경쟁력을 강화하여 환율에 대한 내성을 키울 필요

- 불확실한 경제상황에 위축되지 말고 미래를 위한 신제품개발과 과감한 투자에 노력

□ 중장기적으로 투자확대를 위해 취약한 국내 산업부문의 기술력 및 경쟁력을 강화

- 투자를 촉진하고 생산활동의 부가가치율을 높이기 위해 수입 자본재 대체가 절실한 과제
  - · 수출품목은 갈수록 첨단화되는데 반해 국내산업의 기술부족으로 중간재 및 자본재 수입이 심화
  - · 기술개발과 부품 및 소재산업 육성으로 국내산업에 대한 투자유발을 강화

- 향후 성장가능성이 높은 서비스산업 발전에 노력하여 투자확대를 유도하고 내수산업의 기반을 강화
  - · 한국경제의 서비스산업 비중은 선진국에 비해 매우 낮은 편으로 향후 크게 확대될 가능성
  - · 시장개방 등을 통해 서비스 산업의 영세성과 낮은 생산성을 극복하고 서비스산업의 질적 향상을 도모하는 것이 관건

<以上>

주간 금융지표

금리 : 외국인 국채선물 매수세와 주식시장 약세 등으로 하락

	1.15	1.16	1.17	1.18	1.19
회사채(AA-)	5.33	5.33	5.33	5.34	5.31
회사채(BBB-)	8.12	8.12	8.12	8.13	8.10
국고채(3년물)	4.98	4.98	4.98	4.99	4.96
콜금리	4.57	4.58	4.60	4.62	4.59

자료 : 한국증권업협회, 한국자금중개

환율 : 달러화에 대해 원화와 유로화는 강세인 반면, 엔화는 약세

	1.15	1.16	1.17	1.18	1.19
원/달러	938.6	935.6	936.9	936.8	936.3
엔/달러	120.53	120.65	120.68	121.23	121.27
달러/유로	1.2938	1.2919	1.2943	1.2964	1.2960
원/100엔	778.73	775.27	776.35	772.75	772.08

자료 : 한국은행, Datastream

주가 : 기술주에 대한 투자심리 악화 등으로 대폭 하락

구 분		1.15	1.16	1.17	1.18	1.19
거래소	KOSPI(p)	1390.96	1389.71	1379.48	1383.21	1360.56
	거래량(만주)	16,388	17,134	20,537	18,123	22,267
	시가총액(조원)	684	683	678	680	669
	외국인순매수(억원)	3,267	-518	1,668	-461	957
코스닥지수(p)		608.47	605.50	598.17	597.05	583.62

자료 : 한국증권선물거래소, 코스닥시장본부

주간 경제일지

(1. 22 ~ 1. 26)

1. 22. (월) ㆍ국내 보도자료: 2007년 세출예산 집행지침 시행 보도 (기획예산처)
1. 23. (화) ㆍ국내 보도자료: 2006년 중 거주자의 외국부동산 취득현황 (한국은행)
1. 24. (수) ㆍ행사: 대한상의, '글로벌 경쟁구조의 변화와 미래 생존을 위한 IT혁신전략 컨퍼런스' 개최 (오후 1시 30분, 대한상의소회관 국제회의실) ㆍ국내 보도자료: 2006년 중 외환시장 동향 (한국은행)
1. 25. (목) ㆍ국내 보도자료: 2006년 4/4분기 및 연간 실질 국내총생산 (한국은행)

주간 해외 경제일지

(1. 15 ~ 1. 19)

미 주

1. 15 (월) ㆍ미국: 상부무 발표, 12월 신규주택 착공률 4.5% 상승, 1.64백만 대 기록
1. 16 (화) ㆍ미국: FRB 보고, 12월 생산성 0.4% 상승, 제조업 생산성 0.7% 상승
1. 17 (수) ㆍ미국: 원유가격 배럴당 $50.65로 2007년 중 16% 하락
1. 18 (목) ㆍ미국: 다우존스 5.44 포인트 하락 12577.15 기록 S&P 500 지수 1.28 포인트 하락 1430.62 기록
1. 19 (금) ㆍ미국: 노동부 발표, 에너지가격 하락으로 12월 소비자 가격 0.5% 상승

유 럽

1. 15 (월) ㆍEU: 2006년 11월 유로지역 산업생산활동 전월비 0.2% 증가, EU 25개국은 0.3% 증가
1. 16 (화) ㆍEU: 유럽의회 후반기 새 의장에 독일의 한스 게르트 푀터링 의원 선출
1. 17 (수) ㆍEU: 2006년 11월 유로지역 역외무역 31억 유로 흑자, EU 25개국은 124억 유로 적자
1. 18 (목) ㆍ영국: 2006년 크리스마스 전 온라인 매출액 전년 동기대비 54% 증가
1. 19 (금) ㆍEU: 2005년 EU 25개국 항공승객 수송 전년대비 8.5% 증가

일 본

1. 15 (월) ㆍ2006년 12월 기업물가지수 (CGPI) 전년 동월 대비 2.5% 증가로 2.7% 상승했던 11월에 비해 상승폭 축소
1. 16 (화) ㆍ2006년 11월 산업생산 전년 동월 대비 4.9% 증가로 전월 대비 0.8% 증가
1. 17 (수) ㆍ2006년 11월 경상수지 흑자 전년 동월 대비 21.5% 증가한 1조 7600억엔, 무역흑자는 전년 동월 대비 48.3% 증가한 6조 2820억엔
1. 18 (목) ㆍ2006년 12월 소비자신뢰지수, 가계 소비자신뢰지수 전월 대비 2.6, 3.2 하락한 46.3, 45.9 기록 - 임금하락으로 인한 소비심리 악화 우려
1. 19 (금) ㆍ11월 경기선행지수 전월 대비 36하락한 18.2 기록

동 남 아

1. 15 (월) ㆍ베트남: 재무부, 중형 중고승용차에 한해 수입관세 10~20% 인하 계획 발표
1. 16 (화) ㆍASEAN: 회원국 12차 정상회의에서 2015년까지 아세안 경제공동체(AEC)를 발족하는 헌장 마련에 합의
1. 17 (수) ㆍ베트남: 아시아 소비자신뢰지수 조사대상 13개국 중 1위 기록 - 한국은 최하위 기록
1. 18 (목) ㆍ말레이시아: 말레이시아 반도와 사라왁주를 연결하는 43억 달러 상당의 해저 전력케이블 공사 추진
1. 19 (금) ㆍ말레이시아: 2006년 11월 누계 제조업 매출액 전년 동기 대비 11.9% 증가한 4,684억 RM 기록

◆ 거시지표 ◆

	경제 성장률	소비자 태도지수	물가		고용		금융동향					
			생산자	소비자	실업률	임금 (제조업, 실질)	통화(평잔기준)		회사채수익률 (평균)	어음부도율		주가지수
							M2	M3		전국	서울	
	전년동기대비(%)	포인트 (p)	전년동월대비(%)		기간 중 평균(%)	전년동월대비(%)	전년동기대비(%)		%	%	%	기말기준
2002	7.0	47.3	-0.3	2.8	3.3	8.9	11.5	12.9	6.6	0.06	0.05	627.6
2003	3.1	44.6	2.2	3.5	3.6	5.0	7.9	8.8	5.4	0.08	0.06	810.7
2004	4.7	43.3	6.1	3.6	3.7	5.7	4.6	6.1	4.7	0.06	0.04	895.9
2005	4.0	46.9	2.2	2.8	3.7	5.2	6.9	7.0	4.7	0.04	0.03	1,379.4
2006	..	47.6	2.3	2.2	3.5	..	..	..	5.2	0.02	0.02	1,434.5
2005. 12			1.7	2.8	3.5	-1.7	7.0	7.4	5.5	0.02	0.01	1,379.4
2006. 1			2.1	2.2	3.7	21.2	7.3	7.2	5.5	0.02	0.01	1,399.8
2	6.1	51.2	1.7	2.1	4.1	-13.4	7.2	7.4	5.3	0.02	0.01	1,371.6
3			1.4	2.0	3.9	3.7	6.6	7.0	5.3	0.02	0.01	1,359.6
4			1.5	2.1	3.5	1.7	6.8	7.4	5.2	0.02	0.01	1,419.7
5	5.3	49.3	2.6	2.1	3.2	5.4	7.1	7.6	5.1	0.02	0.01	1,317.7
6			3.2	2.2	3.4	1.1	7.7	7.3	5.2	0.02	0.01	1,295.2
7			2.8	2.1	3.4	3.6	7.7	7.3	5.2	0.02	0.01	1,297.8
8	4.8	45.4	3.4	2.3	3.4	2.3	7.5	7.4	5.1	0.03	0.02	1,352.7
9			3.1	2.2	3.2	-2.5	9.0	7.9	5.0	0.03	0.02	1,371.4
10			1.9	2.3	3.3	10.9	10.1	8.7	4.9	0.04	0.03	1,364.6
11	..	44.3	1.9	2.2	3.2	..	11.1	9.4	5.1	0.03	0.02	1,432.2
12			2.2	2.2	3.3	..	..	..	5.2	0.03	0.02	1,434.5

주 : 회사채수익률은 AA- 기준. 단 2000년 10월 이전은 A+ 기준.

◆ 산업활동 ◆

	경기종합지수		소매액 지수			국내기계수주	국내건설수주	산업활동				
	선행지수	동행순환변동치	총지수	백화점	할인점			평균가동률	제조업생산			
									전체	반도체	자동차	선박
	2000=100 (평균)		전년동월대비 증감률 (%)					(%)	전년동월대비 증감률 (%)			
2001	101.3	99.1	7.4	5.9	27.1	-1.0	22.1	75.3	0.2	1.6	-2.6	25.5
2002	112.1	101.2	10.5	5.6	22.6	21.0	33.0	78.4	8.2	31.2	8.8	1.0
2003	114.6	100.3	-3.1	-5.4	9.2	-8.7	19.3	78.3	5.4	26.3	3.4	11.4
2004	119.8	100.4	-0.8	-4.8	6.2	6.8	-3.9	80.4	10.5	40.5	9.1	13.5
2005	124.7	99.4	3.9	3.1	8.3	1.5	9.5	79.8	6.2	24.8	7.2	8.6
2005. 11	128.3	99.9	6.8	2.4	9.6	11.7	3.2	82.1	12.0	43.3	15.4	1.7
12	129.5	100.1	9.6	19.8	13.9	42.8	-17.0	79.4	11.0	45.4	9.6	6.3
2006. 1	130.8	100.8	8.7	10.0	21.7	2.0	10.9	83.5	7.1	40.4	1.8	-14.9
2	130.9	100.5	0.9	6.2	-9.3	38.7	22.2	80.9	21.6	40.7	41.7	20.5
3	130.9	100.5	5.2	7.1	7.6	-0.1	-34.5	81.5	10.5	38.5	16.6	-3.1
4	130.5	100.0	5.1	6.7	9.8	15.3	-18.8	79.0	10.2	42.4	10.3	-15.0
5	130.6	99.9	5.8	5.3	10.1	12.6	-17.9	80.6	12.6	42.5	14.2	9.5
6	130.7	99.8	5.6	4.5	7.0	34.8	-7.7	82.0	11.4	41.1	4.3	8.7
7	130.9	99.0	-1.3	1.8	7.6	-2.7	7.3	76.8	4.8	38.7	-31.0	15.7
8	131.3	99.2	3.5	-2.6	12.8	15.2	14.9	80.7	11.0	31.6	12.9	27.6
9	132.3	99.6	4.7	0.4	-3.5	34.7	94.1	84.1	17.0	28.2	64.3	36.6
10	133.3	100.8	4.6	-1.9	16.1	35.1	1.5	81.5	4.8	27.9	5.5	12.5
11	134.2	101.1	4.1	1.9	8.4	11.5	44.2	82.4	6.5	22.4	6.7	20.6

주 : 반도체는 2006년 7월로 통계청 DB내 '반도체 및 기타 전자'로 명칭이 변경되었음.

◆ 대외거래 ◆

	전체 수출입(통관기준)				주요 지역별 수출								순상품 교역지수 (증감률)
	수출		수입		對美		對아시아		對中		對EU		
	금액	증감률	금액	증감률	금액	증감률	금액	증감률	금액	증감률	금액	증감률	
	백만 달러 (In Million dollars), 전년동월대비 증감률(%)												
2002	162,471	8.0	152,126	7.8	32,780	5.0	77,327	10.6	23,754	30.6	21,694	10.5	-0.5
2003	193,817	19.3	178,827	17.6	34,219	4.4	99,312	28.4	35,110	47.8	24,887	14.7	-6.3
2004	253,845	31.0	224,463	25.5	42,849	25.2	129,525	30.4	49,763	41.7	37,830	52.0	-4.2
2005	284,419	12.0	261,238	16.4	41,343	-3.5	146,914	13.4	61,915	24.4	43,659	15.4	-7.4
2006	325,985	14.6	309,334	18.4	..	..	..	..	..	..	..	..	..
2005. 12	25,632	10.5	24,186	15.4	3,674	-3.5	13,173	15.9	5,485	23.5	3,901	7.3	-6.1
2006. 1	23,259	3.6	23,065	18.6	3,262	-6.2	12,020	10.4	4,801	7.2	3,848	-0.7	-6.7
2	23,789	16.6	23,500	27.7	3,147	6.9	12,132	21.4	4,838	18.9	3,455	11.9	-7.7
3	26,846	12.1	25,937	13.9	3,865	0.5	13,883	12.0	5,725	12.2	4,035	12.2	-8.5
4	25,592	11.9	24,450	15.1	3,540	2.3	12,782	9.5	5,429	10.0	3,734	3.0	-10.0
5	27,931	20.8	26,162	23.6	3,518	15.4	14,072	14.9	5,768	13.4	4,429	27.6	-8.6
6	27,950	17.9	26,010	22.2	3,788	15.5	14,393	15.5	5,983	10.1	4,008	18.3	-6.0
7	25,780	11.0	25,536	18.7	3,594	9.8	13,826	10.3	5,644	5.7	3,283	-4.7	-7.3
8	27,293	16.9	27,037	22.9	3,551	9.1	14,762	18.5	6,224	14.8	3,904	17.0	-9.2
9	29,657	21.0	27,709	22.0	3,829	8.3	15,604	19.6	6,365	14.9	4,614	27.0	-7.9
10	28,054	10.7	25,639	13.2	3,319	-7.9	14,544	13.2	6,060	10.3	4,528	13.1	-6.7
11	30,661	18.7	26,763	12.2	4,037	2.5	15,355	16.4	6,456	16.7	4,752	10.6	-5.3
12	29,174	13.8	27,525	13.8	..	..	..	..	..	..	..	..	..

◆ 국제수지 및 외환 ◆

	경상수지				자본수지			외환 보유액	환율		총대외지불부담	
	경상 수지	상품 수지	서비스 수지	소득 수지	자본 수지	직접 투자	증권 투자		원/달러	원/엔	총외채	순채권
	백만 달러 (In Million dollars)								기말기준		억 달러(기말기준)	
2002	5,394	14,777	-8,198	432	6,252	-224	709	121,413	1,200.4	1,012.87	1,415	420
2003	11,950	21,952	-7,424	326	13,909	100	17,907	155,352	1,197.8	1,119.60	1,576	717
2004	28,174	37,569	-8,046	1,083	7,599	4,588	8,619	199,066	1,043.8	1,012.07	1,723	1,119
2005	14,981	32,683	-13,658	-1,563	4,757	2,010	-1,728	210,391	1,013.0	859.90	1,898	1,188
2006	..	..	..	..	..	..	..	238,956	929.6	781.83	..	..
2005. 12	280	1,668	-1,435	336	645	671	35	210,391	1,013.0	859.90		
2006. 1	91	1,478	-1,644	571	3,628	-319	610	216,933	971.0	824.94		
2	-783	837	-1,808	419	2,110	190	2,207	215,950	969.0	833.80	2,037	1,188
3	-427	2,907	-1,544	-1,472	786	-1,178	-1,380	217,344	975.9	831.72		
4	-1,608	1,884	-1,346	-1,877	4,863	585	-3,180	222,890	945.7	828.29		
5	1,360	2,815	-1,355	387	513	126	-7,880	224,689	947.4	842.21	2,301	1,058
6	941	2,715	-1,179	-159	-1,692	70	-3,117	224,357	960.3	834.03		
7	-393	1,619	-1,744	44	1,730	-114	-3,669	225,716	953.1	830.23		
8	-638	1,443	-2,087	312	1,235	-663	-4,448	227,025	959.6	820.28	2,494	966
9	1,406	3,165	-1,553	253	1,809	-2,879	722	228,224	945.2	802.21		
10	1,760	2,686	-1,193	461	-2,264	-58	-614	229,461	944.2	803.47		
11	4,238	5,713	-1,426	236	436	126	-654	234,257	929.9	798.99	..	..
12	..	..	..	..	..	..	..	238,956	929.6	781.83		

《 주요국 통계 》

〔미국〕

	성장률(실질)[1]	산업생산지수[2]	소비자물가[1]	실업률	수출	수입	경상수지	금리(평균)[3]	주가(기말)[4]
	%	%	%	%	10억달러	10억달러	10억달러	(%)	'20=100
2001	0.8	-3.6	2.8	4.8	1,007	1,365	-386	1.75	10,021
2002	1.9	-0.3	1.6	5.8	975	1,397	-474	1.25	8,341
2003	3.0	0.0	2.3	6.0	1,020	1,517	-531	1.00	10,453
2004	4.4	4.1	2.7	5.5	1,147	1,764	-617	2.25	10,783
2005	3.6	3.0	3.4	5.1	1,161	1,822	-661	3.22	10,783
2005. 4/4	1.7	3.1	3.2	4.9	1103	1753	-649	3.9	10615
2006. 1/4	5.6	3.4	2.2	4.7	1148	1784	-636	4.5	10996

주: 1) 전년동기대비, 2) 전분기 대비 연율, 3) 연방기금금리, 4) 다우지수

〔일본〕

	성장률(실질)[1]	산업생산지수[1]	소비자물가[1]	실업률	수출	수입	경상수지	금리 (기말)[2]	환율 (기말)[3]	외환보유고 (기말)	주가 (기말)[4]
	%	%	%	%	100억엔	100억엔	100억엔	%	¥/$	억달러	
2001	0.2	-6.8	-0.8	5.0	4,898	4,242	1,065	1.85	131.50	4,020	10,543
2002	-0.3	-1.3	-0.9	5.4	5,211	4,223	1,414	1.65	119.33	4,697	8,579
2003	1.8	3.3	-0.3	5.3	5,455	4,436	1,577	1.70	106.95	6,735	10,677
2004	2.3	5.3	-0.1	4.7	6,117	4,922	1,862	1.55	103.76	8,445	11,489
2005	2.6	1.5	-0.1	4.4	6,566	5,695	1,826	1.85	117.45	8,469	16,111
2005. 4/4	3.7	3.6	0.1	4.4	1.816	1,584	475	1.85	117.45	8,469	16,111
2006. 1/4	3.8	2.8	0.5	4.1	1.767	1,611	532	2.10	117.42	8,520	17,089

주: 1) 전년동기대비, 2) 장기프라임레이트, 3) 도쿄시장 현지 종가 기준, 4) 日經평균주가

〔EMU 12개국〕

	성장률(실질)[1]	산업생산지수[1]	소비자물가[2]	실업률	수출	수입	경상수지	금리 (평균)[3]	환율 (평균)	대외준비 (기말)	주가 (기말)[4]
	%	%	%	%	억유로	억유로	억유로	%	$/유로	억달러	
2001	1.7	0.4	2.3	7.9	10,617	10,139	-33	5.03	0.896	3,461	3,806
2002	0.9	-0.6	2.3	8.3	10,829	9,839	645	4.92	0.946	3,837	2,386
2003	0.7	0.3	2.1	8.7	10,584	9,888	204	4.16	1.132	3,869	2,761
2004	2.1	2.0	2.2	8.9	11,507	10,785	467	4.14	1.342	3,807	2,951
2005	1.3	1.4	2.2	8.6	12,363	12,141	-288	3.44	1.245	3,370	3,579
2005. 4/4	0.3	0.5	2.4	8.3	3,324	3,335	-123	3.42	1.189	3,343	3,579
2006. 1/4	0.6	0.2	2.3	8.1	3,256	3,371	-114	3.56	1.199	..	3,854

주: 1) 전기대비, 2) 전년동기대비, 3) 국채수익률, 4) 기간평균치, 5) 다우존스 Euro Stoxx 50지수

〔독일〕

	성장률(실질)[1]	산업생산지수[1]	소비자물가[2]	실업률	수출	수입	경상수지	금리 (평균)[3]	환율 (평균)	대외준비 (기말)	주가 (기말)[4]
	%	%	%	%	억유로	억유로	억유로	%	$/유로	억달러	
2001	1.2	-0.4	2.0	9.4	6,383	4,052	33	4.7	0.896	820	5,160
2002	0.1	-1.2	1.4	9.8	6,513	4,052	482	4.6	0.946	891	2,893
2003	-0.1	0.1	1.0	10.5	6,645	4,052	452	3.8	1.132	968	3,965
2004	1.6	2.4	1.7	10.6	7,311	5,742	835	3.7	1.342	972	4,256
2005	0.9	3.0	1.9	11.6	7,861	6,258	922	3.2	1.245	865	5,408
2005. 4/4	0.0	0.4	2.2	11.4	2,067	1,720	206	3.4	1.189	850	5,408
2006. 1/4	0.4	-0.3	2.0	11.3	2,156	1,759	..	3.6	1.199	..	5,970

주: 1) 전기대비, 2) 전년동기대비, 3) 국채수익률, 4) 기간평균치, 5) DAX 지수(1987.12.30=1,000)

〔영국〕

	성장률(실질)[1]	산업생산지수[1]	소비자물가[2]	실업률	수출	수입	경상수지	금리 (평균)[3]	환율 (평균)	대외준비 (기말)	주가 (기말)[4]
	%	%	%	%	억파운드	억파운드	억파운드	%	파운드/$	억달러	
2001	2.2	-1.5	1.2	3.2	1,900	2,307	-221	4.91	1.4403	404	5,217
2002	2.0	-2.5	1.3	3.1	1,865	2,335	-165	4.48	1.5037	428	3,940
2003	2.5	-0.5	1.4	3.0	1,886	2,364	-168	4.77	1.9300	461	4,391
2004	3.2	0.8	1.3	2.7	1,909	2,512	-230	4.48	1.6337	497	4,814
2005	1.8	-1.9	2.1	2.8	2,102	2,758	-319	4.03	1.8195	605	5,619
2005. 4/4	0.6	0.0	2.1	2.8	560	739	-109	4.19	1.7480		5,619
2006. 1/4	0.6	0.2	1.9	2.9	595	784	..	4.09	1.7521	..	5,964

주: 1) 전기대비, 2) 전년동기대비, 3) 국채수익률, 4) 기간평균치, 5) FTSE 100지수(1984.1.3=1,000)

〔프랑스〕

	성장률(실질)[1]	산업생산지수[1]	소비자물가[2]	실업률	수출	수입	경상수지	금리 (평균)[3]	환율 (기말)	대외준비 (기말)	주가 (기말)[4]
	%	%	%	%	억유로	억유로	억유로	%	$/유로	억달러	
2001	2.1	1.1	1.6	8.7	3,324	3,321	234	4.87	0.896	586	4,625
2002	1.3	-1.1	1.9	9.1	3,310	3,244	141	4.39	0.946	617	3,064
2003	0.9	-0.6	2.1	9.8	3,232	3,212	69	4.34	1.132	708	3,558
2004	2.1	2.0	2.1	10.0	3,400	3,484	-63	4.10	1.342	774	3,821
2005	1.4	0.2	1.7	9.9	3,572	3,792	-328	3.41	1.245	655	4,715
2005. 4/4	0.3	0.0	1.7	9.7	916	985	-99	3.39	1.189	647	4,715
2006. 1/4	0.5	0.2	1.8	9.6	952	1,018	..	3.58	1.199	..	5,221

주: 1) 전기대비, 2) 전년동기대비, 3) 국채수익률, 4) CAC 40 Index(1987. 12. 31=1,000)

〔중국〕

	성장률(실질)[1]	산업생산지수[1]	소비자물가[1]	실업률	수출	수입	경상수지	금리 (기말)[2]	환율 (기말)	외환보유고 (기말)	주가 (기말)[3]
	%	%	%	%	억달러	억달러	억달러	%	元/$	억달러	%
2001	7.3	9.9	0.7	3.4	2,662	2,436	174	5.85	8.2766	2,122	171.53
2002	8.0	12.6	-0.8	4.0	3,256	2,953	354	5.31	8.2800	2,864	113.51
2003	9.3	16.7	1.2	4.3	4,385	4,131	459	5.31	8.2767	4,033	104.94
2004	9.5	16.3	3.9	4.3	5,936	5,608	687	5.58	8.2765	6,099	75.65
2005	9.9	15.9	1.8	4.2	7,621	6,602	1,608	5.58	8.0682	8,189	62.02
2005. 4/4	9.9	16.4	1.4	4.2	2,156	1,821	..	5.58	8.0682	8,189	62.02
2006. 1/4	10.3	16.7	1.2	..	1,937	1,740	..	5.85	8.0330	8,751	88.31

주: 1) 전년동기비, 2) 1년만기 대출금리, 3) 상하이 B주 지수

〔대만〕

	성장률(실질)[1]	공업생산증가율[1]	소비자물가[1]	실업률	수출	수입	경상수지	금리 (기말)[2]	환율 (기말)	외환보유고 (기말)	주가 (기말)[3]
	%	%	%	%	억달러	억달러	억달러	%	TW$/$	억달러	%
2001	-2.2	-7.3	0.0	4.2	1,228	1,072	188	7.377	35.04	1,222	5,551
2002	3.9	6.4	-0.2	5.2	1,306	1,126	257	7.100	34.60	1,617	4,452
2003	3.3	7.2	-0.3	5.0	1,442	1,273	287	3.429	33.93	2,066	5,890
2004	5.8	9.8	1.6	4.4	1,740	1,679	190	3.516	31.74	2,417	6,139
2005	4.1	3.2	2.3	4.1	1,894	1,816	162	3.845	32.14	2,532	6,548
2005. 4/4	6.4	9.4	2.4	4.0	548	467	91	3.845	32.14	2,532	6,548
2006. 1/4	4.9	8.4	1.3	3.9	499	470	64	3.896	32.42	2,571	6,614

주: 1) 전년동기대비, 2) 프라임레이트, 3) 가권지수

〔홍콩〕

	성장률(실질)[1]	제조업 생산증가율[1]	소비자물가[1]	실업률	수출	수입	경상수지	금리 (평균)[2]	환율 (기말)	외환보유고 (기말)	주가 (기말)[3]
	%	%	%	%	억달러	억달러	억달러	%	HK$/$	억달러	
2001	0.6	-4.4	-1.6	5.1	1,899	2,011	98	5.125	7.799	1,112	11,397
2002	2.3	-9.8	-3.0	7.3	2,003	2,080	124	5.000	7.799	1,119	9,321
2003	3.3	-9.2	-2.6	7.9	2,237	2,322	162	5.000	7.799	1,184	12,576
2004	8.1	2.8	-0.5	6.9	2,591	2,711	160	5.000	7.799	1,236	14,230
2005	7.3	2.3	1.1	5.7	2,894	2,999	216	7,750	7.755	1,243	14,876
2005. 4/4	7.5	5.9	1.2	5.3	779	799	..	7.755	7.755	1,234	14,876
2006. 1/4	8.2	..	1.6	5.2	692	740	..	8.250	7.759	1.259	15,805

주: 1) 전년동기대비, 2) 프라임레이트, 3) 항셍지수